ПРОЛЕТАРИИ ВСЕХ СТРАН, СОЕДИНЯЙТЕСЬ!

ЛЬВОВСКАЯ ПРАВДА

Орган Львовского обкома и горкома КП(б)У, областного и городского Советов депутатов трудящихся

Год издания 6-й

Воскресенье 17 июня 1951 г. № 141 (1624)

Газета выходит ежедневно, кроме понедельника.

Цена 20 коп.

СЕГОДНЯ В НОМЕРЕ:

Декада украинского искусства и литературы в Москве. (1 стр.).

Памяти А. М. Горького. Литературные вечера, беседы, лекции. Пьесы Горького на самодеятельной сцене. (1 стр.).

Во Львовском облисполкоме и обкоме КП(б)У. О проведении сеноуборки и силосования кормов в колхозах области. (1 стр.).

К 15-ЛЕТИЮ СО ДНЯ СМЕРТИ А. М. ГОРЬКОГО. **М. Горький.** — Город Желтого Дьявола. **А. Чичерин.** — Незабываемый вечер. **Н. Матвейчук.** — Великая дружба. **В. Лесин.** — А. М. Горький и писатели Западной Украины. **В. Малкин.** — «Горьковские чтения». (2 и 3 стр.).

СПОРТ. **А. Сокольский.** — Полуфинал шахматного первенства СССР. Встречи сильнейших баскетбольных команд Львова. Соревнования пловцов. (4 стр.).

В странах народной демократии. (4 стр.).

За пакт мира! (4 стр.).

Предварительное совещание заместителей министров иностранных дел четырех держав. (4 стр.).

События в Корее. (4 стр.).

Иностранная информация. (4 стр.).

Великий писатель великого народа

Завтра исполняется пятнадцать лет со дня смерти гениального художника слова, неутомимого борца за дело коммунизма, основоположника пролетарской социалистической литературы — Алексея Максимовича Горького. «После Ленина смерть Горького — самая тяжелая утрата для нашей страны и для человечества», говорил тов. В. М. Молотов.

По силе своего художественного гения Горький стоит в одном ряду с такими гигантами, как Пушкин, Гоголь, Толстой, являясь достойным преемником и продолжателем лучших традиций русской литературы. Произведения Горького отличаются исключительной глубиной и страстностью политического звучания, огромной силой воздействия на сознание миллионных масс трудящихся.

Особую силу горьковскому таланту придавало большевистское мировоззрение писателя, развившееся под непосредственным воздействием его долголетней дружбы с В. И. Лениным и И. В. Сталиным. Под их глубоким влиянием создавались лучшие произведения Горького, положившие начало литературе социалистического реализма. Целая историческая эпоха, проникнутая духом величественных идей Ленина — Сталина и ознаменовавшаяся победой социалистической революции, нашла свое отражение в творчестве Горького.

Все содержание своей полнокровной жизни, всю богатырскую силу своего таланта отдал Горький трудящемуся человечеству, его освобождению от всех форм рабства и угнетения, благороднейшему делу строительства нового, светлого, социалистического мира.

Страстным призывом к уважению попранного капитализмом человеческого достоинства на весь мир прозвучали его слова: человек — это звучит гордо! Настоящим, единственным хозяином жизни Горький провозгласил трудящегося человека, ибо только созидательный труд является основой человечности.

В своих произведениях великий гуманист Горький неустанно зовет к освобождению человека. Огромной, исключительной любовью к трудящимся людям проникнуты страницы его бессмертных произведений. Во имя спасения человечества от угнетения Горький выступает страстным и беспощадным обличителем капитализма.

Раскрывая человеконенавистническую сущность американских империалистов, Горький писал: «Как все это глупо и постыдно: наша прекрасная планета, которую мы с таким трудом научились украшать и обогащать, — почти вся наша земля в жадных руках ничтожного племени людей, которые, кроме денег, ничего не умеют делать. Великолепную творческую силу — кровь и мозг ученых, техников, поэтов, рабочих, создающих культуру... эти туповатые люди превращают в желтенькие кружочки металла и в бумажные полоски чеков».

С чувством огромной гордости противопоставляет Горький прогнившему миру буржуазной цивилизации светлые идеалы социалистического общества. Пламенный патриот страны социализма, великий Горький гордился прежде всего ее новым человеком. «Моя радость и гордость, — заявлял он, — новый русский человек, строитель нового государства». Воспитанию этого нового человека социалистического общества отдал Горький все свои силы, и поэтому его имя так дорого миллионам советских людей.

Приветствуя трудовые успехи советского народа, Горький постоянно мечтал о коммунистическом будущем, контуры которого он уже ясно угадывал в гигантских стройках первой и второй сталинских пятилеток. Горький мечтал о полной победе над засухой, об озеленении пустынь Средней Азии, о строительстве Волго-Донского канала — в этом он видел действенное средство усиления могущества и благосостояния нашей страны. Мы являемся свидетелями того, как, благодаря великому Сталину, сбываются лучшие мечты пламенного патриота нашей Родины.

А. М. Горький всегда бдительно стоял на страже дела мира. Предчувствуя назревающую со стороны лагеря империалистов опасность, он призывал трудящихся стать активными борцами за мир, усиливал у них чувство неугасимой ненависти к власти капиталистов, фашистов, палачей и предателей рабочего класса.

В своих выступлениях Горький неоднократно подчеркивал сталинский принцип мира и дружбы между народами. Он твердо верил, что объединенные силы людей труда способны обуздать поджигателей войны, и этой несокрушимой верой дышат его слова: «Человечество не может погибнуть от того, что некое незначительное его меньшинство творчески одряхлело и разлагается от страха перед жизнью и от болезненной, неизлечимой жажды наживы. Гибель этого меньшинства — акт величайшей справедливости и акт этот история повелевает совершить пролетариату».

Горький указывал, что культура социализма с ее благородными идеями борьбы за мир, счастье и дружбу народов способна спасти человечество от одичания, к которому ведет его капитализм. Поэтому сейчас, когда отвратительная буржуазная «цивилизация» принимает самые уродливые формы, огромная, жизнеутверждающая сила советской культуры приобретает все большее международное значение. Она становится светочем и знаменем всех передовых, человеколюбивых идеалов. Под ее благотворными лучами расцвела культура стран народной демократии.

Последовательный проводник братской дружбы трудящихся всех национальностей, Горький всегда содействовал укреплению культурных связей русского и украинского народа. Его глубоко интересовала и культурная жизнь на западноукраинских землях, насильственно отторгнутых от матери-Родины. Внимательно и чутко следил Горький за творческим ростом В. Стефаника, Л. Мартовича, О. Кобылянской. Он приложил много сил, чтобы ознакомить русского читателя с их произведениями. Прекрасным примером настоящей творческой дружбы двух великих писателей может служить дружба Горького и Ивана Франка, продолжавшаяся много лет. Учителем был Горький для молодых революционных западноукраинских писателей С. Тудора, А. Гаврилюка, Я. Галана.

После освобождения западноукраинских земель от панского ига слово Горького с новой силой зазвучало в городах и селах Львовщины. Трудящиеся области чтут светлую память великого гражданина страны социализма. Имя Горького носит один из старейших украинских театров — Львовский театр юного зрителя.

Великий Горький продолжает жить в сердцах и умах благодарного советского народа. Он, борец и писатель, ощущается в пышном расцвете социалистической культуры, в гигантских коммунистических стройках воплощаются лучшие его мечты, мощным набатом звучит сегодня его обличающий голос, призывая миллионы людей объединиться для борьбы за мир.

Гениальный русский писатель Максим Горький, как живой с живыми, стоит ныне в могучих рядах борцов за мир. Направляемый и руководимый партией Ленина — Сталина, советский народ, неся в сердце бессмертный образ певца свободы и счастья человечества — славного буревестника революции — уверенно идет к сияющим вершинам коммунизма.

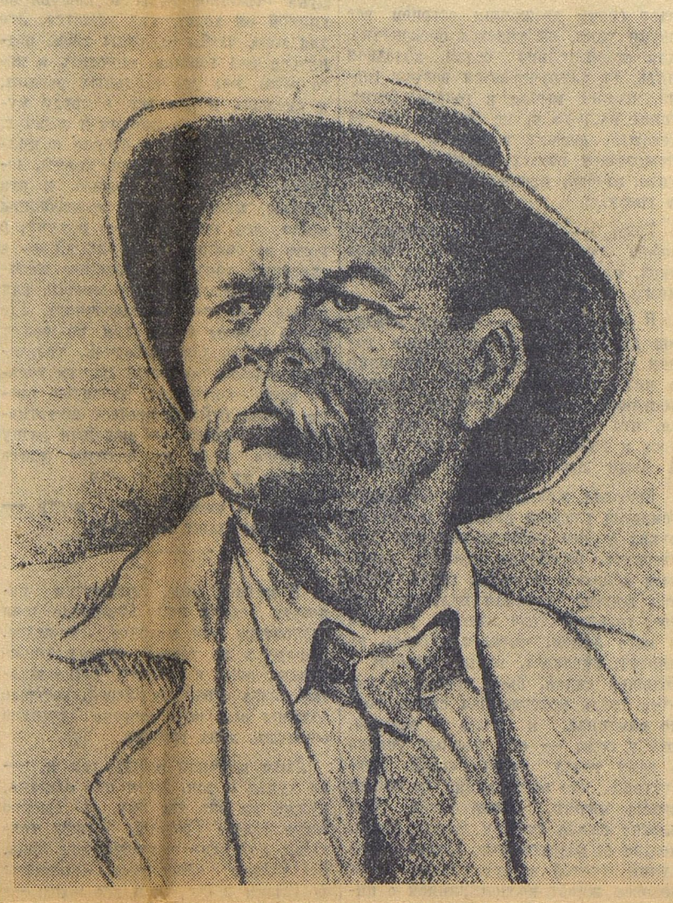

Алексей Максимович Горький.

Рис. худ. Ив. Евсина.

☆ ☆

ПАМЯТИ А. М. ГОРЬКОГО

Литературные вечера, беседы, лекции

Трудящиеся Львова широко отмечают 15-летие со дня смерти великого советского писателя М. Горького. Творчество славного буревестника революции дорого и близко львовянам. Первые произведения писателя, появившиеся в Галиции еще в начале нынешнего века, имели огромное влияние на прогрессивную интеллигенцию, читались и перечитывались многочисленными читателями.

В эти дни в учебных заведениях — государственном университете имени Ивана Франка, педагогическом, полиграфическом и других институтах Львова, на многих заводах и фабриках проводятся беседы, лекции, литературные вечера, посвященные памяти великого советского писателя. С большим интересом слушают львовяне доклады и лекции на темы: «Жизнь и творчество гениального писателя А. М. Горького», «Горький — пламенный борец за мир и демократию», «Горький и украинская литература» и другие. В ряде комсомольских организаций Ленинского и Сталинского районов проведены вечера на тему: «Горький — молодежи».

Пьесы Горького на самодеятельной сцене

Участники художественной самодеятельности Львовщины проявляют большой интерес к произведениям Алексея Максимовича Горького. Многие драматические кружки Бродовского, Жолковского, Немировского, Городокского и других районов познакомили сельских зрителей с отдельными сценами из пьес великого русского писателя, инсценировками его рассказов.

Отмечая 15-летие со дня смерти М. Горького, многие сельские драматические кружки, драмколлективы районных домов культуры подготовили отрывки из пьес «На дне», «Мещане», «Последние».

На вечерах, посвященных памяти Горького, участники художественной самодеятельности исполняют отдельные произведения писателя.

«Дети солнца» в постановке Днепропетровского театра

Отмечая 15-летнюю годовщину со дня смерти А. М. Горького, гастролирующий у нас Днепропетровский государственный русский драматический театр, носящий имя великого писателя, познакомит львовян с горьковским спектаклем «Дети солнца». Пьеса поставлена режиссером С. Елениным, художник Г. Захаров.

В спектакле заняты заслуженный артист УССР Ф. Баглей, заслуженный деятель искусств А. Сонц и другие.

ВО ЛЬВОВСКОМ ОБЛИСПОЛКОМЕ И ОБКОМЕ КП(б)У

О проведении сеноуборки и силосования кормов в колхозах области

Исполком Львовского областного Совета депутатов трудящихся и бюро обкома КП(б)У рассмотрели вопрос о ходе выполнения постановления Совета Министров СССР от 23 мая 1951 г. «О проведении в 1951 году сеноуборки и силосования кормов в колхозах и совхозах» и Совета Министров УССР и ЦК КП(б)У от 31 мая 1951 года «О проведении в 1951 году сеноуборки и силосования кормов в колхозах и совхозах Украинской ССР». В принятом по этому вопросу решении отмечено, что недостатки в проведении работ по выращиванию кормовых культур и накоплению кормов, указанные в этих постановлениях, имеют место также и в колхозах Львовской области.

В ряде районов и колхозов из года в год не выполняются планы сева кормовых культур, плохо проводятся работы по улучшению лугов и пастбищ, допускается опоздание с проведением сенокошения и силосования кормов, что не позволяет создать прочную кормовую базу для животноводства.

В ряде районов также неудовлетворительно проводится посев культур зеленого конвейера третьего срока. В колхозах Ивано-Франковского и других районов не были своевременно убраны предназначенные на зеленый корм посевы озимой ржи, в результате чего задерживается использование этих площадей для послеукосных посевов.

Так же неудовлетворительно проводятся работы по обеспечению высоких урожаев кормовых культур.

Во исполнение постановления Совета Министров СССР от 21 мая 1951 года «О проведении в 1951 году сеноуборки и силосования кормов в колхозах и совхозах» и постановления Совета Министров Украинской ССР и ЦК КП(б)У от 31 мая 1951 года «О проведении в 1951 году сеноуборки и силосования кормов в колхозах и совхозах Украинской ССР» исполком областного Совета депутатов трудящихся и бюро обкома КП(б)У обязали областное управление сельского хозяйства (т. Ткаченко), райкомы КП(б)У, райисполкомы, райотделы сельского хозяйства и директоров МТС обеспечить надлежащий уход за посевами и добиться выполнения и перевыполнения плана урожайности кормовых культур. Устранить недостатки в проведении сеноуборки и силосования кормов с тем, чтобы полностью обеспечить общественное животноводство грубыми, сочными кормами, а также создать страховые запасы сена, соломы и силоса.

Областному управлению сельского хозяйства, райисполкомам и райкомам КП(б)У предложено обеспечить завершение в ближайшие дни ремонта силосорезок по каждому колхозу и МТС, а также выборку машин, которые есть на базах сельхозснаба.

Управление лесного хозяйства (т. Луненков), областное управление сельского хозяйства и райисполкомы обязаны передать колхозам, необеспеченным кормовыми угодьями, сенокосные участки, расположенные в лесных массивах.

Начальнику областного управления сельского хозяйства т. Ткаченко, райисполкомам и райкомам КП(б)У предложено:

проверить в пятидневный срок состояние кормодобывающих бригад и их работу по заготовке силоса, сеноуборке, обработке кормовых культур и принять необходимые меры по укреплению этих бригад, пополнению их колхозниками, улучшению их работы путем оказания помощи со стороны МТС, а также агрономов и зоотехников;

рассмотреть на заседаниях райисполкомов и бюро райкомов КП(б)У причины отставания в колхозах работ по сеноуборке и силосованию кормов, командировать в помощь колхозам специалистов райотделов сельского хозяйства, машинно-тракторных станций, партийно-советский актив, поручив им вместе с правлениями колхозов пересмотреть и утвердить повышенные пятидневные задания по уборке сена и закладке силоса с таким расчетом, чтобы в ближайшие пять дней полностью ликвидировать отставание этих работ;

использовать для силосования дикорастущие травы болот, лесов, а также растительность на обочинах дорог, организовать в каждом колхозе оприходование кормов сразу же после скирдования, обеспечить охрану от порчи, расхищения, пожаров и не допускать преждевременного расходования кормов, заготовленных на зиму.

Областное управление сельского хозяйства, райисполкомы и директора МТС обязаны добиться в 1951 году безусловного выполнения каждой машинно-тракторной станцией плана силосования кормов; обеспечить укомплектование тракторных агрегатов самыми опытными колхозниками и трактористами с тем, чтобы довести выработку за сезон на каждую тракторную силосорезку 800—1.000 тонн силоса; оказать помощь колхозам в подготовке и строительстве силосных траншей, выделив для этого необходимое количество тракторов и плантажных плугов; обеспечить составление в МТС рабочих графиков силосования кормов, предусмотреть в них сроки работы силосорезок, выделение необходимого количества живого тягла и автотранспорта для вывозки силосной массы, а также необходимого количества колхозников для обслуживания силосорезок: на период силосования кормов в колхозах, одновременно с максимальным использованием гужевого транспорта колхозов, использовать для перевозки силосной массы автотранспорт машинно-тракторных станций.

Облисполком и обком КП(б)У обязали областное управление сельского хозяйства и райисполкомы довести до сведения МТС, что постановлением Совета Министров СССР от 23 мая 1951 года продлено на 1951 год действие постановлений Совета Министров СССР от 30 мая 1950 года, от 4 июля 1950 года, от 15 июля 1950 года и от 5 августа 1950 года в части:

выдачи директорам, старшим механикам и старшим агрономам машинно-тракторных и луго-мелиоративных станций за перевыполнение плана сеноуборки и силосования кормов в колхозах в установленные сроки премии в размере месячного оклада каждому с учетом изменений, предусмотренных постановлением Совета Министров СССР от 31 декабря 1950 года;

взимания с колхозов платы за работы по сенокошению по плановой себестоимости этих работ, а также стоимости перевозки силосной массы автотранспортом машинно-тракторных станций по плановой себестоимости в тоннокилометрах, предусмотренной в производственно-финансовых планах этих станций;

выплаты трактористам, занятым на работах по силосованию кормов, помимо основной оплаты, дополнительно по 1 рублю за каждую тонну заложенного силоса при условии выполнения ими дневной нормы выработки и закладки силоса хорошего качества.

Выплату денег трактористам производить на основании акта приемки работы агрономом машинно-тракторной станции и председателем колхоза.

Снижать до 50 процентов размер всех премий директорам, старшим агрономам и старшим механикам МТС при невыполнении плана тракторных работ по сеноуборке и закладке силоса в колхозах.

В своем решении облисполком и обком КП(б)У также обязали областное управление сельского хозяйства и райисполкомы довести до сведения колхозов, что постановлением Совета Министров СССР от 23 мая 1951 года рекомендовано колхозам, по решению общих собраний колхозников, ввести в 1951 году следующие поощрения колхозников, занятых на заготовке кормов:

выдавать колхозникам, работающим на сеноуборке, помимо основной оплаты трудодня, одну десятую часть от убранного и заготовленного ими сена;

выдавать колхозникам, работающим на конных сенокосилках, дополнительно за каждый гектар сенокосов, убранных сверх 40 гектаров в период до начала хлебоуборки, по 20 кг. сена.

Начисление сена, причитающегося колхозникам за сеноуборку, производить по мере стогования и приемки его путем обмера или взвешивания.

По усмотрению правлений колхозов, в зависимости от обеспеченности общественного поголовья скота сеном, допускать замену причитающегося колхозникам сена соломой и другими кормами.

Производить начисление трудодней колхозникам за выполненные ими работы на силосовании кормов сверх установленных норм выработки в двойном размере.

Обязать областное управление сельского хозяйства и райисполкомы довести до сведения правлений колхозов, что постановлением Совета Министров СССР рекомендовано колхозам, имеющим излишки сенокосов, передать на 1951 год неиспользуемые сенокосные участки колхозам, имеющим недостаточно сенокосов, при условии выполнения соответствующих поставок государству колхозами, в пользование которых предоставляются сенокосы.

Отвод сенокосных участков в каждом отдельном случае производить после решения общего собрания колхозников и утверждения райисполкомом.

Декада украинского искусства и литературы в Москве

15 июня в Москве открылась декада украинского искусства и литературы. Для показа достижений своей культуры народ Советской Украины прислал в столицу нашей Родины свыше полутора тысяч лучших артистов, певцов, музыкантов, художников, писателей, народные хоры, ансамбли песни и танца.

В Государственном Академическом Большом театре СССР была показана опера украинского композитора К. Данькевича «Богдан Хмельницкий» в постановке Киевского государственного ордена Ленина академического театра оперы и балета УССР имени Т. Г. Шевченко.

В Московском художественном Академическом театре имени Горького состоялся спектакль «Жизнь начинается снова» Киевского театра русской драмы имени Леси Украинки.

На сцене государственного Малого театра выступил Киевский театр имени И. Франко со спектаклем «Макар Дубрава».

Коллектив Харьковского театра имени Шевченко показал москвичам спектакль «Ярослав Мудрый».

С большим успехом прошло выступление закарпатского народного хора на сцене сада «Эрмитаж».

Колонный зал Дома союзов. За последние годы здесь выступали представители литературы и искусства многих братских советских республик. Всегда эти встречи превращались в праздник многонациональной советской культуры, выливались в демонстрацию нерушимой дружбы народов нашей страны.

Волнующей и радостной была вчерашняя встреча москвичей с посланцами украинского народа. В зале собрались знатные стахановцы московских фабрик и заводов, писатели, ученые, артисты, учащаяся молодежь.

В глубине сцены большие портреты В. И. Ленина и И. В. Сталина.

С огромным подъемом избирается в почетный президиум Политбюро ЦК ВКП(б) во главе с великим вождем товарищем И. В. Сталиным.

Вечер открывает генеральный секретарь Союза советских писателей СССР А. А. Фадеев.

— Показ в Москве лучших достижений литературы и искусства Советской Украины, — сказал тов. Фадеев, — это еще одна новая, славная страница в той золотой книге, которую своими делами и трудами создают народы нашей многонациональной Родины, прокладывая путь всему человечеству. В этой книге всемирно-исторического значения запечатлено, как осуществляется на деле, в реальной жизни долговечная мечта человечества: дружба и братство народов, объединенных в едином социалистическом отечестве. По имени ее великих создателей мы, советские люди, называем нашу дружбу ленинско-сталинской дружбой народов.

Да живут в веках великие Ленин и Сталин, соединившие нас в одну семью! **(Бурные, продолжительные аплодисменты).**

С докладом об украинской советской литературе выступил председатель правления Союза советских писателей УССР А. Е. Корнейчук. Он передал сердечный, горячий привет от писателей Советской Украины и от всего украинского народа.

— Декада украинского искусства и литературы, начавшаяся сегодня, — сказал он, — это новая яркая страница в истории культуры украинского народа.

Вместе со всем советским народом, вместе со всеми национальными литературами нашей Родины украинская советская литература борется за построение коммунизма в СССР, за сохранение и укрепление мира во всем мире.

(ТАСС).

* * *

МОСКВА, 15 июня. **(По телефону от специального корреспондента «Львовской правды»).** Этот день навсегда останется в памяти львовян — участников декады украинского искусства и литературы в Москве. Тепло и задушевно прошла первая встреча с москвичами, превратившаяся в подлинную демонстрацию братской дружбы русского и украинского народов. Колонный зал Дома Союзов, где в торжественной обстановке открылась декада, переполнен.

За столом президиума рядом с крупнейшими писателями наши львовяне — Петро Козланюк, Ирина Вильде, Денис Лукьянович.

Тепло приветствует дорогих гостей генеральный секретарь Союза советских писателей СССР Александр Фадеев. С докладом о развитии украинской литературы выступил Александр Корнейчук.

С огромным подъемом участники декады украинской литературы и московские гости приняли приветственное письмо творцу и вдохновителю всех побед советского народа великому Сталину.

В то же время в помещении Центрального детского театра — начали свой первый отчет москвичам заньковчане. Никогда, пожалуй, они не играли с таким подъемом и воодушевлением. И взыскательные московские зрители, переполнившие зал театра, дружными аплодисментами вознаграждали львовян за их игру. Спектакль «Весенний поток», которым заньковчане открыли декаду, прошел с большим успехом.

В антракте между действиями собрался коллектив заньковчан. В гости к украинским актерам пришли народные артисты РСФСР — лауреаты Сталинских премий С. Гиацинтова, Николай Петров, О. Викландт и другие. С теплым приветствием выступил Н. Петров.

С ответным словом выступил главный режиссер театра Б. Тягно.

С большим успехом прошел первый концерт Львовской хоровой капеллы «Трембита», выступавшей в концертном зале имени Чайковского. Капелла «Трембита» исполняла русские и украинские классические песни, песни современных украинских композиторов Козицкого, Косенко, Анатольского, Колессы и других.

* * *

МОСКВА, 16 июня. **(Спецкорр. «Львовской правды»).** Сегодня в помещении Третьяковской галлереи открылась выставка изобразительных искусств Украины. Выставка расположена в 23 залах и занимает весь нижний этаж. На ней представлено свыше тысячи работ украинских художников. Среди экспонатов ряд работ львовских художников.

В этот же день в Доме художника состоялось открытие выставки украинской книги, на которой представлено свыше 800 названий книг и до 300 графических рисунков художников-оформителей. На выставке представлены произведения львовских писателей: П. Козланюка, И. Вильде, В. Беляева и др.

Вечером в Колонном зале Дома Союзов с успехом выступил большой симфонический оркестр Всесоюзного радиокомитета, которым дирижировал Н. Колесса.

Театр имени Марии Заньковецкой показал сегодня москвичам спектакль «Вей, ветерок!».

М. КЕДРОВА.

ЛОПАТИНСКИЙ РАЙОН ЗАКОНЧИЛ СЕНОЗАГОТОВКИ

ЛОПАТИН. 16 июня **(Спец. корр. «Львовской правды»)** Сегодня колхозы Лопатинского района завершили государственный план сенозаготовок. Передовые колхозы сдают сено сверх плана.

В ИНСТИТУТЕ ФИЛОСОФИИ АКАДЕМИИ НАУК УССР

В конференц-зале отделения истории и философии Академии наук СССР 14 июня открылась научная сессия института философии Академии наук СССР, посвященная годовщине выхода в свет труда И. В. Сталина «Марксизм и вопросы языкознания».

В программе сессии доклады: «Товарищ И. В. Сталин о роли языка в развитии общества» (доктор философских наук М. Д. Каммари), «Развитие И. В. Сталиным теории научного коммунизма в трудах по вопросам языкознания» (доктор философских наук Ц. А. Степанян).

Будут заслушаны также доклады на темы: «Базис и надстройка в советском социалистическом обществе», «Развитие марксистской диалектики в труде И. В. Сталина «Марксизм и вопросы языкознания», «Место и роль науки в развитии общества».

(ТАСС).