Семь дней. – 2003 – 10–16 нояб. – с. 26 – 31

КОЛИН ФАРРЕЛЛ: ПРИКЛЮЧЕНИЯ ИРЛАНДЦА В АМЕРИКЕ

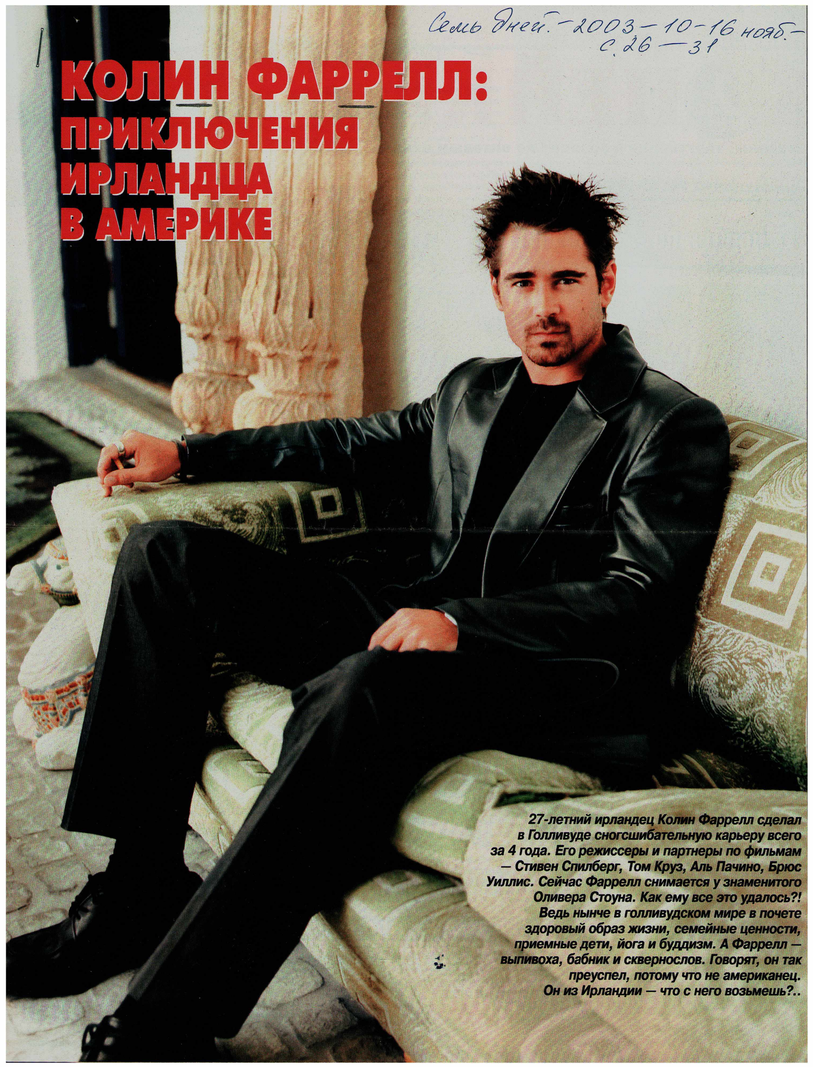

27-летний ирландец Колин Фаррелл сделал в Голливуде сногсшибательную карьеру всего за 4 года. Его режиссеры и партнеры по фильмам — Стивен Спилберг, Том Круз, Аль Пачино, Брюс Уиллис. Сейчас Фаррелл снимается у знаменитого Оливера Стоуна. Как ему все это удалось?! Ведь нынче в голливудском мире в почете здоровый образ жизни, семейные ценности, приемные дети, йога и буддизм. А Фаррелл — выпивоха, бабник и сквернослов. Говорят, он так преуспел, потому что не американец. Он из Ирландии — что с него возьмешь?..

С Томом Крузом в фильме «Особое мнение», 2002 г.

© DREAMWORKS.COM

В баре у бассейна можно пить и курить одновременно. Не нужно выбегать на улицу, чтобы выкурить сигарету. Только что закончилось очередное интервью, которое Колин Фаррелл, как обычно, провел, наслаждаясь собой и реакцией журналиста. Удивительно, в Америке полным-полно выходцев из Ирландии, но то ли все они давно стали типичными американцами, то ли усердно их копируют, но оказалось, что быть «типичным» ирландцем в этой стране — невероятная экзотика. Фаррелл даже не думал, что будет так легко. Фактически ему приходится всего лишь оставаться самим собой — что может быть лучше? Неотесанный всезнайка с дурными манерами и ртом, из которого вместе с дымом от неизменной сигареты выскакивают ругательства и непристойные шутки. Трепач и простак — что на уме, то и на языке. Колин усмехнулся. Может, оно так и есть, там, дома, в родной Ирландии, но здесь все-таки приходится притворяться. «Молодой человек, вы знаете, что курить очень вредно?» — обратилась к Колину немолодая дама за соседним столиком, оторвавшись от сандвича, обернутого в салатные листы (какая гадость!). «Поверьте, дорогая, все зависит от того, как это делать!» — немедленно откликнулся Фаррелл. Мягкий голос, мужественное выражение лица, кошачья улыбка — Джеймс Бонд собственной персоной! Дама, разумеется, не нашлась, что ответить. В это время к барной стойке подошли трое хорошо одетых господ и после незлобных раздумий потребовали себе по большому бокалу минеральной воды без газа. Это ж надо, неужели им действительно не хочется выпить чего-нибудь покрепче? Колин с удовольствием сделал большой глоток пива. Все-таки чертовски забавно! Ему, как ирландцу, многое прощают в Голливуде. А ведь в наши дни здесь ох как несладко! Судите сами — человека, выпивающего две пинты пива за занятием, уже рекомендуют Обществу анонимных алкоголиков! Слава богу, его агент наконец-то успокоился. Раньше он умолял Колина не портить свой имидж — прекратить вести себя так, как будто он у себя в Дублине. «Ты — мой кошмар! Мне приходится бесконечно объясняться с голливудским начальством, почему ты в очередной раз ляпнул что-то про свою любовь к проституткам и ни к чему не обязывающему сексу, оправдывать идиотские сравнения прелестей американских и ирландских женщин, безграничные возможности по части спиртного и тому подобный бред!» На что Колин ему отвечал: «Если они готовы платить мне такие обалденные деньги, значит, это их проблемы. Я — действительно настоящий ирландец и больше всего на свете люблю свой остров и семью. А здесь я только работаю. У нас в Ирландии принято после хорошей работы хорошо отдыхать. Так что все отлично, приятель, все сходится».

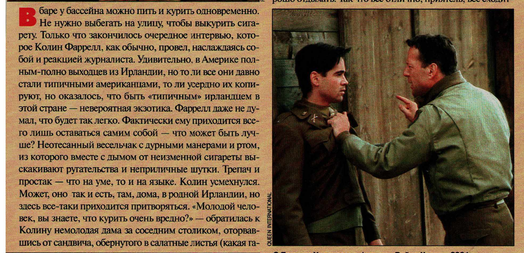

С Брюсом Уиллисом в фильме «Война Харта», 2001 г.

© 20 CENTURY FOX

Рабочий момент съемок картины «Телефонная будка», 2002 г.

© 20 TH CENTURY FOX

ФАНТАЗЕР

Между тем Фаррелл вспоминал интервью. Все вроде шло по накатанной дорожке. Хотя немного попотеть все-таки пришлось. Дело в том, что недавно какой-то якобы его бывший одноклассник опубликовал в популярном таблоиде сведения, которые заставили Колина слегка подкорректировать свои ответы. Неизвестный проныра уличил его во вранье. Мол, из школы его не выгоняли, потому что он прилично учился, и директор (раньше Фаррелл уверял, что тот просто перекрестился, когда ему удалось с треском вышибить ученика за дверь) никогда не говорил ему, что он бездарь и тупица. Да и сама школа была очень даже привилегированная — в старинном замке, с традициями, где подростки ходят в костюмчиках, с галстуками на шее и хулиганят в пределах допустимой для подобных заведений нормы. Не следует Колину и заострять внимание общества на своих рабоче-крестьянских корнях и бедности — на том лишь основании, что его дедушка по материнской линии работал шофером. Автор статейки вполне откровенно намекал — Колину так легко удается обдурить своих американских поклонников просто потому, что они ни черта не знают об Ирландии. Родной отец и дядя звезды были игроками самой популярной на острове футбольной команды «Шамрок Роуверс». Для сравнения: в соседней Англии такой славой пользуется лишь «Манчестер Юнайтед». Никто не утверждает, что они были выдающимися футболистами, но уж семья члена этой команды бедствовать не может по определению! Неизвестный писака покусился даже на живописную картинку типично ирландского незатейливого детства Колина, которую так любили вставлять в свои очерки журналисты. Огромный парк, в котором Фаррелл гулял, встречался с девочками и под старыми деревьями делал первые глотки пива, равно как и вкушал первые поцелуи, освещался газовыми фонарями вовсе не потому, что это бедный район». Семья для него правда святое. У Фаррелла есть старший брат и две сестры. Одна из них, Клодин, работает его ассистентом, он называет ее своей Пятницей. Колин вообще не может обойтись без родственников — кто-нибудь из них всегда где-то поблизости. «Что вы хотите — они же ирландцы», — пожимают плечами голливудцы.

Berghaus

НОВЫЙ РИТМ ЦЕН

Москва
Земляной Вал 33 «ТРИУМ»-1этаж «ОХОТНЫЙ РЯД» верхний уровень
Кутузовский 9
Ленинский 68/1
Проспект Мира 108
Фучика 24/30
+7 095 250 10 22

С.-Петербург
Большой проспект 76-78
Московский проспект 220
Московский проспект 3
Невский проспект 55
+7 812 314 43 54

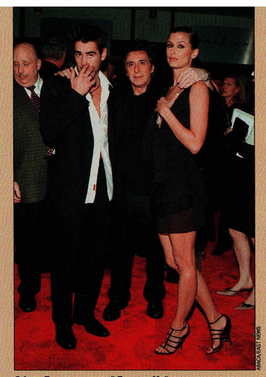

С Алем Пачино и актрисой Бриджет Мойнахан на премьере «Рекрута», Лос-Анджелес, 2003 г.

© MPG/FOTO WIRE

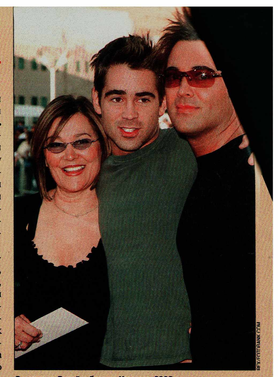

С матерью Ритой и братом Имоном, 2002 г.

© FOTOSTRANA.COM

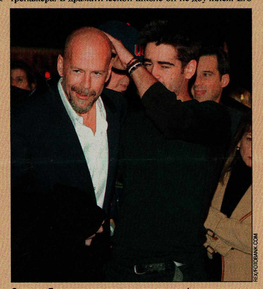

С другом Брюсом после премьерного показа фильма «Война Харта», 2002 г.

© 20 TH CENTURY FOX

он, а потому, что ирландцы любят соблюдать традиции. Но все, что ни делается, — к лучшему! Ведь «одноклассничек» развел и миф о Колине-драеуне. Он действительно никогда не выворачивал барную стойку и не вышибал ею окно в пабе, если бармен слишком долго нес ему очередную пинту пива или виски!

Итак, вроде бы ему удалось обойти все острые углы. «То есть ваш одноклассник написал правду, и вы признаете, что до сих пор немного, так сказать, выдумывали?» — удивленно воззрился на него репортер. «Имидж, вы же понимаете! К тому же мы, ирландцы, вечно придумываем про себя разные байки — у нас это в крови, — подмигнул ему Колин. — Поэтому с одноклассником спорить не буду. Жаль только, черт побери, что не могу никак вспомнить, как он выглядит!»

МЭРИЛИН МОНРО

Дальше их беседа плавно перешла на то, как Колин покорил Голливуд. Вопрос тем более интересный, потому что 27-летнему «фантазеру» платят уже 8 миллионов за роль! Так вот, Фаррелл с детства мечтал стать актером. Чудовищная банальность, но это — чистая правда! Из песни, как говорится, слова не выкинешь. И потом, не так уж это и банально для ирландца. Будь он уроженцем Техаса или Калифорнии, вот тогда лучше бы придумать что-нибудь поостроумнее. В 2 часа ночи сестрица Кэтрин, также мечтающая стать актрисой, будила младшего братишку, и они с упоением смотрели фильмы по американскому каналу — в том числе совсем старые. Тогда Колин впервые влюбился — в Мэрилин Монро. Самые вкусные конфеты он клал перед сном под подушку вместе с трогательными письмами: он ее очень любит, и хотя знает, что она умерла, но, может, все-таки спустится разочек с небес на землю и угостится его сладостями! И наутро страшно огорчался, найдя все в целости и сохранности.

Конечно, отец и дядя хотели, чтобы Колин стал футболистом. Погонять мяч под настроение — сколько угодно, но посвятить этому занятию лучшие годы жизни? Нет уж, увольте. «У тебя есть все задатки атлета», — с надеждой взирал на сына отец. Но сестра уже уговорила его поступить в Школу драмы в Дублине. Атлет! Да Колин в Голливуде доводит своего фитнес-инструктора (он приписан к нему по условиям студийного контракта) до белого каления, отказываясь крутить дурацкие педали этого чертова тренажера! В драматической школе он не доучился. Его пригласили сниматься в телесериалах! А потом Фаррелл оказался в Лондоне — слухи о талантливом ирландце докатились и туда.

«Ну а потом — потом судьба улыбалась мне прямо в лицо! Я просто-напросто встучий ирландец!» — в этом месте Колин, как обычно, доверительно хлопнул журналиста по плечу и заказал еще одну пинту пива. После чего рассказ продолжил. Вот так же они сидели и с Кевином Стэйси в лондонском пабе, пропустив уже не одну кружку, когда Кевин предложил составить ему актерскую компанию в малобюджетном фильме «Обыкновенный преступник». Стэйси в тот вечер случайно попал в театр, где играл Колин, и через пять минут потрясенно спросил своего приятеля: «Кто этот парень, черт возьми!»

ДРУЗЬЯ ЭКСТРА-КЛАССА

Впечатлил он и знаменитого режиссера Джозла Шумахера. Он искал героя в свой фильм «Страна тигров». В Лондон на прослушивание Колин прилетел из Дублина. Едва успел на последний самолет — предыдущая ночка выдалась на редкость веселой, чудом добрался до своей кровати. Шумахер — а он прослушал 40 актеров — выходил из гостиничного номера, когда Колин чуть не сшиб его с ног.

Но тот, в свою очередь, уже опаздывал на самолет и велел прислать ему кассету с записью своей игры. Колин вместе с сестрой разыграли единственную в сценарии любовную сцену, а старший брат снял их на камеру. В общем, когда фильм еще находился в стадии монтажа, режиссеры и продюсеры уже вовсю толкались в офисе агента Фаррелла. А уж как повеселились его родня и друзья в Дублине после премьеры! Они звонили ему каждые пять минут и чокались о трубку бокалами с шампанским. Хотя вообще-то в их семье шампанское терпеть не могут! Но как у Колина премьера — обязательно пьют эту кислятину! Что ж, они знают — он и сам готов на все ради своих родных...

Хитрющие ирландские глаза и блестящие актерские способности заставили другого режиссера позвать Колина в фильм «Война Харта». Уиллис — его партнер — после съемок сказал: «Ребята, держу пари, этот парень очень быстро заставит наши старые задницы потесниться!» Они с Брюсом отлично ладили. Пропускали по пивку, хотя Колин никогда не пьет много во время съемок. Делу время — потехе час. А еще он подкалывал «крепкого орешка», который часто забывает свои строчки: «Ну что, может, сегодня пойдем спать пораньше, а то тебе надо выучить урок к завтрашнему дню!» Но Брюс не обижался. Он даже одалживал несколько раз свой личный самолет этому «ирландскому паршивцу», чтобы тот мог с шиком прокатить на нем из Дублина в Прагу (где проходили съемки) и обратно «любимую Риту». Ритой, к изумлению Уиллиса, оказалась родная мамочка Колина. Подружился он и с Алем Пачино на съемках «Рекрута». «Аль называл меня «малыш», а я его — Дон Корлеоне».

Стивен Спилберг очень огорчился, узнав, что Мэтт Дэймон не сможет участвовать в его новом проекте «Особое мнение» в паре с Томом Крузом. Что же делать? Кто-то из верных помощников шепнул Стивену: «Попробуй этого нового парня. Кажется, он хоть и простоват, но талантом его природа не обделила. Все только о нем и говорят!» И вот уже Стивен внимательно из-под очков разглядывает сидящего перед ним актера. Колин сильно нервничал и страшно обрадовался, когда Спилберту принесли бутерброд с сардинками. «Мои любимые!» — радостно завопил он. Спилберг велел принести ему такой же (позже Фаррелл будет рассказывать, что он разделил свой пополам) и вежливо предложил роль. Дожевав бутерброд, Колин, у которого наконец перестали трястись коленки, нахально спросил: «Это серьезное предложение?» С Томом Крузом дружба, конечно, не задалась. Уж слишком они разные. Самым ужасным был день, когда Колин только с 35-го дубля смог отыграть свою сцену. Предложения были чертовски мудреные, а накануне он отметил свое 25-летие. Как Круз и Спилберг его тогда не убили? Другое дело — дружище Бен! С Эффлеком он снимался в картине «Сорвиголова», и тот восхищенно сказал: «Каждому человеку в этой жизни нужно хотя бы один вечер провести в обществе Колина! В наше время редко кто умеет веселиться от души!»

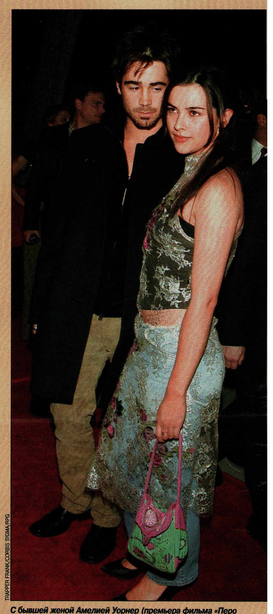

© 20 TH CENTURY FOX

С бывшей женой Амелией Уорнер (премьера фильма «Перо маркиза де Сада»), 2000 г.

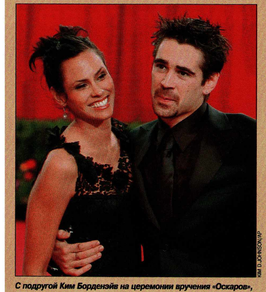

© 20 TH CENTURY FOX

С подругой Ким Борденэйн на церемонии вручения «Оскаров», 2003 г.

ИРЛАНДСКИЙ ДЖЕНТЛЬМЕН

Беднята Бен. И зачем только связался с этой Дженнифер Лопес? Мысли Колина плавно перетекли в самое щекотливое русло. О его любовных подвигах сочиняют небылицы. Он предпочитает отшучиваться. Пускай думают, что он развлекался и с Деми Мур, и с Бритни Спирс. Если они, конечно, не возражают. Сам Колин точно знает, сколько раз в этой жизни был влюблен. А все остальное — обычный секс. А что, он должен сидеть дома на диване и смотреть телевизор? Но заводить роман с какой-нибудь знаменитой красоткой — значит наверняка отрести не только славу, но и кучу неприятностей. Терпеть назойливых репортеров еще куда ни шло, однако выносить капризы избалованных дамочек он точно не готов. Поэтому он и решил: пока не влюбился по-настоящему, модели средней руки и девушки, которых фотографируют для «Плэйбоя», как раз для него. Денег ему не жалко. Гораздо честнее, между прочим, чем морочить всем голову.

Вторую любовь в его жизни (после Монро) звали Амелией. Она жила в соседнем доме, он дружил с ней и ее братьями. Колин был, по его словам, совершенно «одурманен этой девчонкой». Но видеть мог только раз в неделю — по воскресеньям. Все остальные дни он проводил в той самой привилегированной школе. А вот на потомственной английской актрисе 19-летней — тоже Амелии! — Уорнер он даже женился. Он понял, что без ума от нее, когда они пришли на премьеру фильма «Перо маркиза де Сада», где она играла небольшую роль. На красном ковре Колин отпустил ее руку и отступил в сторону — ведь это ее день! Но Амелия бросила на него такой отчаянный взгляд, молящий о помощи, что его сердце дрогнуло от любви и нежности. Они уехали на Таити и устроили себе медовый месяц, а потом там же и поженились. А через четыре месяца расстались. «Слишком все было быстро, слишком мы были молоды и, наверное, слишком сумасшедше влюблены друг в друга...» — объясняет Фаррелл. Хлопот по поводу развода было — брак, заключенный на Таити, не имеет юридической силы. Да, они оба страдали — но Колин не утратил своего жизнелюбия...

Вот и сейчас он, собственно говоря, прилетел в Лос-Анджелес, чтобы выбрать имя родившемуся сыну. Колин сам не заметил, как начал улыбаться. Господи, у него уже есть сын, и вчера они с Ким назвали его Джеймсом! Ким Борденэйн, модель, была его подружкой совсем недолго. Но когда она забеременела, Колин не расстроился. Нет, он не предложил ей руку и сердце, но обязался пожизненно обеспечивать ребенка. В этом смысле Фаррелл — настоящий джентльмен. Вернее, его ирландская разновидность. Колин купил Ким дом за 2 миллиона долларов на Голливудских холмах. К сожалению, он не смог вырваться из Марокко со съемок, чтобы присутствовать при рождении сына. В качестве группы поддержки он отправил к Ким свою сестру и мать. А вот, кстати, и Рита. Они вместе поедут к малышу в гости. А как только закончатся съемки, он сразу же отвезет Джеймса на родину. Ким, правда, еще об этом не знает. «Выглядишь на все сто!» — поприветствовал Колин мать. Еще бы — мамочка провела 6 часов в салоне красоты и радуется этому как ребенок, а Колин получает удовольствие, оплачивая подобные мероприятия. Сам-то он «нематериальный мальчик». На пиво, сигареты и несколько веселых ночек с друзьями ему теперь всегда хватит. Под Дублином у него крохотный коттедж с двумя спальнями, а в гараже стоит старая машина. «Надеюсь, ты не успел ничего выкинуть и не скормил этому бедолаге журналисту очередную байку?» — любовно, хотя и несколько ворчливо, поинтересовалась мамочка. Вечно она за него волнуется — но это же здорово! «Нет, я вел себя очень прилично. Пошли, мать!» — Колин забрал у официанта свою кредитную карточку. Он никак не может к ней привыкнуть. В родном Дублине Фаррелл всегда расплачивается наличными...

Мария ОБЕЛЬЧЕНКО

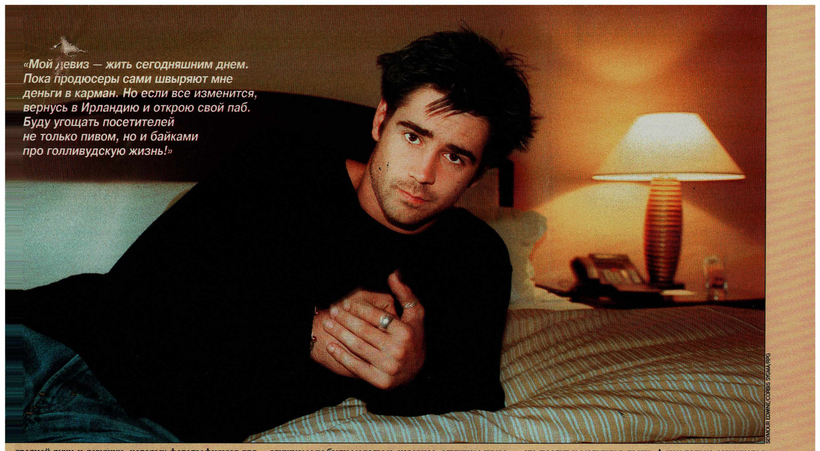

«Мой девиз — жить сегодняшним днем. Пока продюсеры сами швыряют мне деньги в карман. Но если все изменится, вернусь в Ирландию и открою свой паб. Буду угощать посетителей не только пивом, но и байками про голливудскую жизнь!»

© 20 TH CENTURY FOX / ZUMA PRESS