Эсамбаев Махмуд 15.1.2000.

На той неделе ушел из жизни Махмуд Эсамбаев - один из символов XX века, великий танцовщик. Прожив на свете 75 лет, он оставил о себе яркий след в сердцах и памяти многих людей. Талантливейшая личность, добрейшей души человек, мудрый гражданин своего времени. Судьба его была не из легких. Уже перед смертью он получил очередной удар - какие-то изверги ограбили его квартиру, унеся последние сохранившиеся реликвии великой жизни. Быть может, этот черный факт и приблизил кончину артиста.

ЖЕНСКИЕ НОЖКИ МЕНЯ СРАЖАЛИ НАПОВАЛ

ПОСЛЕДНЕЕ ИНТЕРВЬЮ МАХМУДА ЭСАМБАЕВА

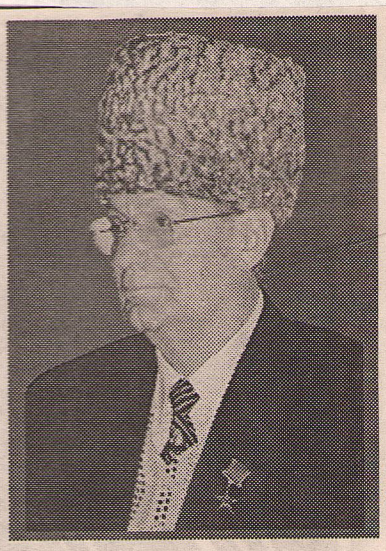

Незадолго до смерти в одном из ночных клубов Москвы я увидел Махмуда, куда его позвали на выступление, и подсел к нему с диктофоном. Это полушутливое, но, как теперь мне видится, трагическое интервью, было, несомненно, одним из его последних публичных откровений.

- Махмуд, что же вам не спится? На часах полночь, все люди вашего возраста уже видят сны. Что привело вас сюда, в разгулявшийся ночной клуб? Кстати, я заметил, что вы как-то выпали из московской тусовки. Что случилось?

- Спасибо, что не оставляете без внимания мою персону. К сожалению, я долго болел и было не до гуляний. А сегодня у моего друга артиста Евгения Матвеева бенефис и я пришел, чтобы его поздравить.

- Во сколько же сегодня вы притулите седую голову?

- Я мало сплю, ложусь в час-два, а в шесть уже просыпаюсь.

- Наверное, привычка давних лет. Ведь в советские времена вы были незаменимым персонажем всех кремлевских банкетов.

- Да, вы правы. Загулы были регулярными. И при Хрущеве, и при Брежневе. В Кремле, на дачах, на домашних семейных торжествах. 35 лет я был депутатом Верховного Совета и хочешь не хочешь не мог отказаться от гостевания на банкетах.

- Небось, столько выпили, что бедная печень занемогла?

- Что вы, я почти непьющий.

- Это сюрприз! Ни капли прекрасного кавказского вина, "Хванчкары" там или "Киндзмараули"?

- Если выпивал, то только водку.

- Со Сталиным не приходилось?

- Нет, в то время я был в ссылке. Это была самая страшная часть моей жизни. Трагедия чеченцев, моих близких, трагедия всей страны. Я видел то, что мало кто видел. В пульмановские вагоны бериевцы заталкивали беззащитных людей, и половина из них погибла или в дороге, или сразу же по прибытии.

- Не хочется говорить о тяжелом в эту звездную ночь, но не могу не спросить, что будет с Чечней?

- Нам, россиянам, очень не повезло с президентом. Я дружил с ним, хорошо его знаю. Теперь перестал общаться. То, что происходит в Чечне, трагедия всей России. Я никогда не делил людей на нации, мне все были родными. А сегодня я плачу. Плачу, потому что не могу всем помочь. У меня просто нет столько денег. Но нищим в Москве я подаю всем.

- Сочувствую вам, Махмуд. Скажите, ведь вас всегда любили за доброту, за любовь к женщине, а при каких обстоятельствах вы, гулена, познакомились со своей будущей женой?

- Было так. Шел я вечером по улице и вдруг останавливаю взгляд на обалденно стройных ножках. Будто точеные. Незнакомка не была ослепительной красавицей, но ноги меня подкосили. А я тогда дружил с девушкой, и все шло вроде бы к свадьбе. И она сделала мне замечание - чего это я на чужие ноги засматриваюсь. Я говорю: "А что, нельзя посмотреть, повосхищаться? Я ведь не даю тебе гарантии, что всю жизнь буду возле твоей юбки". И не поверите, через неделю мы с той незнакомкой поженились. Такие у нее были ноги - обалдеть.

- Вы объездили весь мир. Общались с тысячами танцовщиц, балерин. Чьи ножки самые стройные - чеченок, русских, американок?

- Более сорока лет назад я посетил Кубу. Фиделя еще не было. Меня сразили наповал ножки кубинок. Это что-то бесподобное.

Феликс Медведев

Мир новостей. — 2000. — 15 янв. — с. 17

11